

Cooperativa Sociale  
**L'Acchiappastelle**



**Bilancio Sociale**  
**31.08.2025**

# SOMMARIO

## 1. Bilancio Sociale

- 1.1 Introduzione
- 1.2 Finalità e principi di redazione del bilancio sociale
- 1.3 Metodologia e competenza di periodo
- 1.4 Destinatari
- 1.5 Modalità di comunicazione
- 1.6 Riferimenti normativi

## 2. Identità

- 2.1 Informazioni generali
- 2.2 Aree territoriali di operatività
- 2.3 La cooperativa sociale
- 2.4 Oggetto sociale
- 2.5 Vision
- 2.6 Mission
- 2.7 Valori
- 2.8 Storia
- 2.9 I numeri di oggi

## 3. Struttura, Governo e Amministrazione

- 3.1 Struttura organizzativa
- 3.2 Consistenza e composizione della base sociale
- 3.3 Consiglio di amministrazione
- 3.4 Organi di controllo
- 3.5 Relazione sulla vita associativa
- 3.6 Principali Stakeholders

## 4. Personale

## 5. Obiettivi e Attività

- 5.1 Obiettivi di esercizio
- 5.2 Sicurezza e Privacy
- 5.3 Politiche di Impresa sociale

## 6. Esame della situazione finanziaria

- 6.1 Suddivisione dei ricavi tipici
- 6.2 Conto economico
- 6.3 Stato Patrimoniale
- 6.4 Investimenti
- 6.5 Finanziamenti in essere e Posizione finanziaria netta
- 6.6 Modalità di distribuzione della ricchezza prodotta
- 6.7 Rischi
- 6.8 Contributi pubblici e liberalità

## **7. Prospettive future**

1

# Bilancio Sociale



## 1.1 Introduzione

Il Bilancio Sociale dell'esercizio 1 settembre 2024 – 31 agosto 2025 costituisce per la Cooperativa Sociale L'Acchiappastelle un importante strumento di comunicazione, valutazione e responsabilità sociale. Attraverso questo documento la cooperativa rende conto delle attività svolte, delle scelte organizzative adottate e degli impatti prodotti, offrendo agli stakeholder una lettura integrata dei risultati economici, sociali ed educativi conseguiti.

Nel periodo considerato, l'azione della cooperativa si è concentrata principalmente sul territorio toscano. In provincia di Pistoia è proseguita l'attività educativa rivolta alla prima infanzia e ai bambini di età compresa tra 0 e 6 anni presso l'Istituto Legno Rosso, confermando una presenza ormai stabile e riconosciuta. Allo stesso tempo, la cooperativa ha ampliato e consolidato le collaborazioni in provincia di Firenze, sviluppando interventi educativi, laboratori e progetti didattici all'interno di asili nido e scuole dell'infanzia paritarie.

Accanto alle attività territoriali, L'Acchiappastelle ha mantenuto la propria partecipazione nella società Service Web con sede nella Repubblica di San Marino, di cui detiene una quota del capitale sociale. Tale partecipazione consente alla cooperativa di contribuire alla gestione dell'asilo nido Ponte di Stelle, ampliando il proprio raggio d'azione e favorendo lo scambio di buone pratiche educative anche al di fuori del contesto regionale.

Nel corso dell'esercizio, particolare attenzione è stata rivolta alla valorizzazione delle risorse umane, con l'obiettivo di garantire continuità occupazionale ai soci e ai collaboratori e, al contempo, elevati livelli qualitativi nei servizi erogati. Il ricorso a professionalità esterne è stato limitato a situazioni specifiche che richiedevano competenze specialistiche, in particolare nell'ambito degli interventi educativi a favore di minori con disabilità. È proseguito inoltre l'investimento nella formazione permanente, ritenuta uno strumento essenziale per sostenere l'innovazione educativa e la crescita professionale del personale.

Il Bilancio Sociale è stato sottoposto all'Assemblea dei soci, che ne ha approvato i contenuti, confermando l'impegno della cooperativa a operare secondo principi di trasparenza, partecipazione e responsabilità sociale, in un'ottica di sviluppo sostenibile e di rafforzamento dei servizi educativi offerti alla comunità.

## 1.2 Finalità e principi di redazione del bilancio sociale

Secondo le Linee Guida per la redazione del bilancio sociale delle organizzazioni no profit redatte nel 2011 dall'Agenzia per il Terzo settore, il Bilancio Sociale è lo «strumento di rendicontazione delle responsabilità, dei comportamenti e dei risultati sociali, ambientali ed economici delle attività svolte da un'organizzazione. Ciò al fine di offrire un'informativa strutturata e puntuale a tutti i soggetti interessati non ottenibile a mezzo della sola informazione economica contenuta nel bilancio di esercizio».

Oggi questa definizione può essere sintetizzata con il termine anglosassone di *accountability*. Tale termine comprende e presuppone oltre ai concetti di responsabilità quelli di trasparenza e *compliance*, «la prima... intesa come accesso alle informazioni concernenti ogni aspetto dell'organizzazione, fra cui gli indicatori gestionali e la predisposizione del bilancio e di strumenti di comunicazione volti a rendere visibili decisioni, attività e risultati; la seconda si riferisce al rispetto delle norme (...) sia come garanzia della legittimità dell'azione, sia come adeguamento dell'azione agli standard stabiliti da leggi, regolamenti, linee guida etiche o codici di condotta»

(Dizionario Treccani di Economia e Finanza, 2012).

La redazione del bilancio sociale si attiene ai principi di: *rilevanza, completezza, trasparenza, neutralità, competenza di periodo, comparabilità, chiarezza, veridicità e verificabilità, attendibilità, autonomia delle terze parti*.

## 1.3 Metodologia e competenza di periodo

Questo bilancio sociale rendiconta l'attività realizzata dal 1 settembre 2024 al 31 agosto 2025, offrendo dati di comparazione con l'anno precedente e, quando possibile e utile, con periodi di tempo più ampio.

## 1.4 Destinatari

Il bilancio sociale è destinato innanzitutto a:

**soci, ai docenti e tutti i lavoratori**, parte costitutiva e costruttiva dell'opera, perché possano essere aiutati a riconoscere come il loro lavoro sia un bene per la comunità in cui operano e che il loro impegno riveste un'efficacia duratura nel tempo;

**famiglie e ai minori beneficiari dei servizi** che la Cooperativa è in grado di erogare, perché si rendano conto sempre più della cooperativa come impresa sociale e del modello educativo e formativo proposto;

**istituzioni pubbliche ed agli enti benefattori**, sostegno per l'opera della Cooperativa, perché possano monitorare gli esiti di ciò a cui hanno dato fiducia sotto forma di finanziamenti e aiuti sociali, ai committenti ed ai partner, spesso altre istituzioni non profit o scuole che chiedono e affidano parte dei servizi ad Acchiappastelle;

**fornitori e collaboratori esterni**, che collaborano con il loro servizi alla costruzione delle attività.

## 1.5 Modalità di comunicazione

Il bilancio sociale della Cooperativa Sociale Acchiappastelle viene diffuso attraverso l'**Assemblea dei Soci**, la **pubblicazione sul sito ufficiale** e il **deposito presso la Camera di Commercio**.

## 1.6 Riferimenti normativi

Il presente bilancio sociale è stato redatto secondo i seguenti riferimenti normativi: Decreto attuativo del Ministero del Lavoro e delle Politiche Sociali del 4/07/2019 "Adozione delle Linee Guida per la redazione del Bilancio Sociale degli Enti del Terzo Settore". Decreto legislativo 3 luglio 2017 n. 112 "Revisione della disciplina in materia di impresa sociale, a norma dell'art. 2, comma 2, lettera C della legge 6 giugno 2016 n.106.". Decreto legislativo 3 luglio 2017 n. 117 "Codice del Terzo Settore, a norma dell'art. 1, comma 2, lettera B della legge 6 giugno 2016 n.106.". Legge 6 giugno 2016, n. 106, «Delega al Governo per la riforma del Terzo settore, dell'impresa sociale e per la disciplina del servizio civile universale»



# 2

## Identità





## 2.1 Informazioni generali

Di seguito viene presentata la carta d'identità dell'organizzazione al 31/08/2025:

*Ragione sociale Denominazione:*

**L'Acchiappastelle società cooperativa sociale**

*Indirizzo Sede Legale*

Via Boccherini 27, 50144 Firenze

*Indirizzo Pec:*

acchiappastelle@cgn.legalmail.it

*Indirizzo Sedi Operative*

Unità Locale 1 (sede amministrativa) – Via del Mezzetta 2P – Firenze

Unità locale 2 (Centro socio educativo 0-6) – Via Bolognese 38, 51100 Pistoia

Forma giuridica Società Cooperativa a responsabilità limitata

*Data di costituzione*

10 marzo 2003.

*Durata*

31 Agosto 2050

Codice Fiscale 05308970481 Partita Iva 05308970481

*Riferimenti Iscrizioni Albi e Registri*

Albo cooperative sociali c/o Regione Toscana N. A118737

Data di iscrizione 22.03.2005

*Forma amministrativa adottata:*

Consiglio di Amministrazione (N. 3 componenti)

in carica fino all'approvazione del bilancio 31/08/2027

*Organi di Controllo:*

La cooperativa è soggetta ad ispezione annuale da parte della AGCI ente alla quale aderisce ed incaricato delle verifiche periodiche per conto del MISE

*Adesione ad Associazioni nazionali:*

Federazione Opere Educative (FOE), ANINSEI

*Adesione a Consorzi:*

Consorzio Conopera srl.

*Codice Ateco*

90.02.09 attività di supporto ad attività artistiche,

85.02.01 corsi di danza,

85.59.9 altri servizi di istruzione,

93.29.9 attività di intrattenimento

85.1 scuole infanzia,

88.91 asili nido.

## 2.2 Aree territoriali di operatività

Il territorio in cui opera la Cooperativa è principalmente il territorio toscano, prevalentemente nelle **aree di Firenze e Pistoia**. La Cooperativa, a partire dai servizi alla prima infanzia, alla scuola dell'infanzia, fino ad arrivare alla scuola primaria, cerca di affiancare l'operato delle istituzioni offrendo un insieme di percorsi educativi che possano aiutare i minori a crescere.

## 2.3 La cooperativa sociale

L' Acchiappastelle è retta dal principio della **mutualità**, non ha fine di lucro ed ha per oggetto la gestione di servizi socio-educativi per minori, persone e svantaggiate e non, tramite l'istituzione e gestione di centri socio-educativi, lo sviluppo di una permanente attività di studio e ricerca su temi di interesse collettivo, attività di educazione, istruzione e promozione culturale nell'ambito sociale e nella scuola. Essa promuove esperienze educative e scolastiche, iniziative di ricerca, sperimentazione e approfondimento in campo pedagogico e didattico, servizi specialistici per l'età evolutiva e la famiglia con particolare interesse per attività di sperimentazione ludica per bambini.

E' stata costituita il 10 marzo 2003 per iniziativa di piccolo gruppo di giovani donne.

## 2.4 Oggetto sociale

La Cooperativa, come riportato nello Statuto, promuove la gestione di servizi socio-educativi. In particolare l'oggetto sociale, riportato all'art.2 dello Statuto, recita:

*«La cooperativa sociale L'Acchiappastelle persegue l'interesse generale della collettività alla promozione umana all'integrazione sociale, nello spirito della legge 381/91. La cooperativa quindi si propone, quindi, di svolgere attraverso il lavoro dei propri soci e collaboratori, servizi socio-educativi per minori, persone svantaggiate. La Cooperativa si propone, quindi, di svolgere attraverso il lavoro dei propri soci e collaboratori, servizi socio-educativi per minori, persone svantaggiate e non».*

## 2.5 Vision

La Cooperativa sociale L'Acchiappastelle promuove la crescita dei minori intesa come conoscenza profonda delle cose e sviluppo di capacità e competenze, attraverso una proposta educativa e ludica che parte dal riconoscimento del valore assoluto della persona e della sua unicità.

## 2.6 Mission

La Cooperativa sociale L'Acchiappastelle realizza servizi educativi con un'offerta pedagogica di alta qualità, ricca e innovativa, cercando di rispondere alle esigenze delle famiglie e alle sfide del nostro tempo.

## 2.7 Valori

La Cooperativa Sociale L'Acchiappastelle riconosce come valori fondanti la propria attività:

- **la centralità della persona:** ogni individuo, unico e irripetibile, porta in sé l'immagine originaria e il valore infinito di chi l'ha creato.
- **l'incontro con la realtà:** il metodo dell'esperienza: Lo sviluppo della persona avviene nell'incontro con la realtà in tutte le sue sfaccettature. La realtà è origine e fine dell'azione educativa: va scoperta, osservata, interpretata, capita, trasformata. Strumento e condizione perché ciò accada è fare esperienza, intesa come fare e riflettere sul fare.
- **Il ruolo dell'adulto** ogni adulto, attraverso le modalità specifiche della propria attività, è chiamato a proporsi come guida autorevole e responsabile delle attività che propone secondo lo spirito originario della Cooperativa.
- **Necessità di una dimensione comunitaria, l'inclusione:** ogni iniziativa è aperta al bisogno di ogni minore ed adulto, certa che l'apporto di ciascuno e la valorizzazione del talento individuale siano una ricchezza. Nessuno tuttavia può diventare grande, né nella conoscenza, né come persona, da solo. L'esperienza di seguire un maestro e la possibilità di intersecare il proprio itinerario di conoscenza con quello dei compagni di avventura sono la condizione per procedere sicuri e lieti nel cammino.

Più in generale, nei molti servizi attivati, possiamo affermare che i principi ai quali la Cooperativa si ispira sono:

- **qualità dei servizi offerti:** che presuppone la definizione di procedure operative e l'individuazione di indicatori per il monitoraggio delle attività svolte; considerare quale proprio riferimento la persona nella sua globalità e specificità; lavorare per incrementare le abilità e le competenze sociali dei soggetti; offrire interventi differenziati e personalizzati-centralità e soddisfazione dell'utente, che ha alla base un costante ascolto delle esigenze dei destinatari;
- **imparzialità:** nell'offerta dei servizi non sono introdotte discriminazioni di alcuna natura ed eventuali limitazioni devono essere motivate da incompatibilità di natura operativa, organizzativa o strutturale;

- **informazione:** la cooperativa si impegna a informare costantemente sulle proprie attività sia i propri utenti che la rete degli interlocutori. Il portale, le pubblicazioni, le iniziative di socializzazione sono strumenti pensati anche in tal senso;
- **partecipazione:** la Cooperativa favorisce e ricerca la partecipazione di tutti i soggetti coinvolti nella sua attività, sia direttamente (tramite incontri, assemblee, colloqui ecc.) sia indirettamente (per mezzo di questionari, reclami ecc.);
- **efficacia:** i servizi vengono attivati previa realizzazione di un progetto educativo a monte dell'intervento e vengono monitorati periodicamente attraverso specifici indicatori. La loro efficacia è ricercata nella professionalità del personale impiegato, in possesso di titoli specifici e collocati all'interno di un piano di formazione continua;
- **efficienza:** l'efficienza dell'organizzazione viene perseguita attraverso la definizione e l'attivazione di percorsi dinamici e procedure esplicitate che mirano a garantire l'uso ottimale delle risorse umane, strumentali ed economiche;
- **continuità delle prestazioni:** attraverso uno specifico processo di gestione delle sostituzioni la cooperativa garantisce la continuità del servizio tenendo conto della specifica professionalità richiesta in ogni specifico intervento;
- **economicità dei servizi:** attraverso la scelta di realizzare prestazioni fruibili a tutti, anche attraverso il ricorso a contributi, convenzioni, liberalità di soggetti pubblici e privati;
- **lavoro in rete:** la Cooperativa ricerca e favorisce la costruzione di reti con tutte le realtà interessate e coinvolte nel suo lavoro: enti pubblici, realtà cooperative e del volontariato, enti formativi, associazioni di categorie, organizzazioni sindacali ecc.

## 2.8 Storia

La cooperativa sociale L'Acchiappastelle è stata costituita il 1° marzo 2003 per iniziativa di un gruppo di 4 giovani donne, decise a far valere le proprie competenze professionali, acquisite nei recenti anni di studio, nel mondo dell'educazione e del lavoro. Fin da subito la cooperativa si rende capace di realizzare attività sperimentali per minori e per mamme con bambini, soprattutto nel territorio fiorentino. Acquisisce poi una specifica fisionomia nel realizzare attività laboratoriali per minori e centri estivi di carattere ludico, realizzati sia direttamente, sia con il concorso di Amministrazioni pubbliche e scuole. Negli anni dà vita ad un centro per minori 0-6 anni nel comune di Pistoia, realizzato in Associazione di Impresa con altre Cooperative sociali ancora attive. Cresce la collaborazione con le scuole, in particolare con molte scuole paritarie, per le quali realizza, durante l'anno scolastico, laboratori creativi per bambini. Prosegue anche la realizzazione di camp ludico-motori e centri estivi, promossi direttamente o con il concorso di scuole ed enti benefattori. Attenta alle innovazioni pedagogiche e didattiche, opera nel pieno rispetto delle norme vigenti.

## 2.9 I numeri di oggi

Nell'anno sociale 2024– 2025 sono stati attivi: 1 servizio all'infanzia e 1 servizio asilo nido a Pistoia, realizzati in Associazione d'Impresa con Cooperativa sociale S. Agostino (capofila) ed altre 2 cooperative sociali. Nel corso dell'esercizio ha realizzato, attraverso il lavoro di soci e collaboratori, attività laboratoriali in 3 scuole e 4 asili nido di Firenze.

# 3

## Struttura, Governo e Amministrazione



La struttura decisionale e gestionale è costituita da alcuni organi fondamentali, quali l'assemblea dei soci, il consiglio di amministrazione e gli organi di controllo.

### 3.1 Struttura organizzativa

Di seguito viene riportato uno schema della struttura operativa che esiste all'interno della Cooperativa.

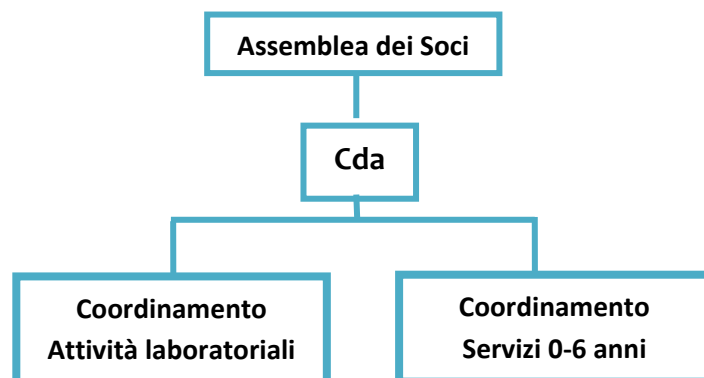

### 3.2 Consistenza e composizione della base sociale

La base sociale è composta al **31 agosto 2025** da 10 soci, in prevalenza lavoratori. Di seguito viene riportata la suddivisione dei Soci in base all'età e al sesso.

Tabella 1. Suddivisione dei Soci in base all'età e al sesso.

Lavoratori	Totali	Uomini	Donne
18-30	4	0	4
30-50	1	0	1
Oltre 50	2	1	1
Totale	7	1	6

Volontari	Totali	Uomini	Donne
18-30	0	0	0
30-50	1	0	1
Oltre 50	1	1	0
Totale	2	1	1



La base sociale nel precedente esercizio al **31 agosto 2024**

Tabella 2. Suddivisione dei Soci in base all'età e al sesso.

Lavoratori	Totali	Uomini	Donne
18-30	4	0	4
30-50	1	0	1
Oltre 50	2	1	1
Totale	7	1	6

Volontari	Totali	Uomini	Donne
18-30	0	0	0
30-50	1	0	1
Oltre 50	1	1	0
Totale	2	1	1

### 3.3 Consiglio di amministrazione

La società è amministrata da un Consiglio di Amministrazione composto da 3 consiglieri, eletti dall'Assemblea ordinaria dei soci. La maggioranza dei componenti il Consiglio deve essere scelta fra i soci.

L'attuale Consiglio di Amministrazione, nominato il 27/12/2024, rimane in carica per un periodo di tre esercizi per poi scadere alla data dell'Assemblea convocata per l'approvazione del bilancio al 31/08/2027.

Al presidente sono conferiti tutti i poteri di ordinaria amministrazione per poter dare esecuzione alle deliberazioni del consiglio stesso, compiendo tutti gli atti necessari e connessi all'attuazione delle dette delibere.

Al consiglio di amministrazione è stato assegnato dall'Assemblea un compenso di euro 1.500,00 lordi così ripartito:

- Emanuele Roselli, Presidente nessun compenso attribuito
- Francesca Brandani, Consigliere, euro 1.000,00 lordi annui
- Francesco Rovai, Consigliere, euro 500,00,00 lordi annui.

Attuale composizione del Consiglio di Amministrazione:

Emanuele Roselli

Presidente

Francesca Brandani

Francesco Rovai

### 3.4 Organi di controllo

Data la dimensione della Cooperativa non è previsto organo di controllo. La Cooperativa attua comunque un monitoraggio costante della rispondenza delle proprie attività alle norme esistenti.

### 3.5 Relazione sulla vita associativa

Per relazionare sulla vita associativa, gli amministratori, come da statuto, convocano l'assemblea almeno una volta l'anno in occasione dell'approvazione del bilancio e in quella sede vengono descritte tutte le scelte strategiche e gli orientamenti intrapresi nonché i risultati operativi, economici e finanziari della Cooperativa.

I risultati e l'andamento sono ampiamente descritti nella nota integrativa e nella relazione sulla gestione che accompagnano il bilancio d'esercizio.

Il bilancio d'esercizio si chiude il 31 agosto e viene approvato ai sensi di statuto entro 4 mesi dal termine dell'esercizio.

L'assemblea delibera sulle materie attribuite alla propria competenza dalla legge. L'assemblea ordinaria può inoltre essere chiamata dagli amministratori, ai sensi dell'art. 2364, comma 1, n. 5), c.c., per l'autorizzazione di determinati atti di gestione individuati dagli amministratori, ferma in ogni caso la responsabilità di questi per gli atti compiuti.

### 3.6 Principali Stakeholders

Si possono individuare due livelli di portatori di interessi: **interni** e **esterni**.

Quelli **interni** sono quei soggetti che hanno un rapporto diretto con la Cooperativa perché operano in prima persona con le strutture stesse della Cooperativa e sono utenti del servizio.

Quelli **esterni** sono i soggetti che, al contrario, operano dall'esterno, come ad esempio le istituzioni quali lo Stato, la Regione Toscana, i Comuni, i servizi di assistenza sociale, i fornitori, i finanziatori e le realtà associative.

*Portatori di interesse interni sono i principali fruitori del servizio educativo fornito dalla Cooperativa, in prevalenza minori e le loro famiglie.*

La relazione con le **famiglie** è improntata nell'ottica di una alleanza educativa con forme di scambio, interazione e sostegno nel segno della costruzione di una comunità di educatori rivolti al perseguimento dello stesso fine, cioè l'educazione del bambino.

La Cooperativa favorisce l'accoglienza di **bambini diversamente abili** nei vari livelli scolastici e predispone per essi un programma di assistenza specifica attraverso i coordinatori didattici, gli insegnanti di sostegno, gli specialisti, gli educatori e la stretta collaborazione con le famiglie e con le istituzioni.

Oltre ai contributi pubblici, le risorse necessarie sono reperite attraverso i Contributi di **Enti benefattori** (particolarmente rilevante la Fondazione CR Firenze) e le **scuole** o gli **enti non profit** che richiedono i servizi della cooperativa.

Il rapporto con gli **insegnanti** e con il **personale non docente** ha trovato un interessante percorso di sviluppo grazie ad una forte responsabilizzazione degli stessi che ha consentito un rafforzamento del senso di appartenenza alla cooperativa ed un forte coinvolgimento nell'attività di programmazione didattica. Vengono realizzati periodicamente nel corso dell'anno scolastico momenti comuni di formazione e di confronto rivolti a tutto il personale, per favorire lo scambio guidato di esperienze e il confronto.

Principali portatori di interessi interni sono inoltre gli organi della Cooperativa: l'**assemblea dei soci** ed il **consiglio di amministrazione**.

*Portatori di interessi esterni: Lo Stato, la Regione Toscana, le Amministrazioni Comunali delle realtà dove la Cooperativa opera: attraverso i loro organi, sanciscono le normative ed i regolamenti a cui la Cooperativa si deve attenere per la sua attività ed talvolta sono erogatori di sovvenzioni o corrispettivi per i servizi prestati.*

La realtà della Cooperativa è profondamente legata al territorio e alle altre realtà non profit che realizzano servizi educativi, scuole ed asili nido, che sostengono e promuovono progetti socio educativi specifici affidati alla Cooperativa. I fornitori principalmente legati alla vita della Cooperativa sono quelli erogatori dei servizi accessori a quelli realizzati. L'erogazione dei servizi e la qualità viene continuamente monitorata dal Consiglio di Amministrazione. Essendo tali servizi parte integrante dell'attività realizzata, il rapporto con i referenti di tali fornitori è stretto e orientato ad una reciproca e fattiva collaborazione.

*Gli apporti finanziari indispensabili per garantire flussi finanziari adeguati sono erogati attraverso: finanziamenti bancari a breve e finanziamenti bancari a medio lungo termine.*

La Cooperativa ha sempre impostato rapporti con gli istituti di credito basati sulla trasparenza e lo scambio di informazioni attraverso incontri periodici di condivisione dell'andamento gestionale della stessa. Attraverso l'adesione all'ANINSEI si è istituzionalizzato un rapporto costante con le altre realtà scolastiche affini per cultura alle finalità della Cooperativa. Lo scopo di tale collaborazione è identificare indirizzi e strategie condivise che consentano un progressivo miglioramento del servizio socio educativo offerto.

# 4 Personale



*Personale*

Il personale che opera nei servizi abbina alla qualifica di socio quella di lavoratore inquadrato nel rispetto del CCNL Aninsei (Scuola dell'Infanzia) e Cooperative Sociali (Nido), contratto nazionale del settore educativo, con mansioni e inquadramento previsti nel contratto stesso. Non esistono retribuzioni che superino il 20% della paga base minima prevista dal CCNL. Il costo orario lordo è compreso da un minimo di euro 9,49 ad un massimo di euro 9,85 a seconda delle mansioni svolte.

# 5

## Obiettivi e Attività





*Obiettivo primario della Cooperativa è quello di realizzare servizi educativi per minori attraverso la realizzazione di programmi sperimentali di carattere ludico-didattico attenti alle esigenze dei minori.*

Questi vedono realizzati in favore di minori frequentanti Asili Nido e scuole gestite da altri Enti o, nel caso dell'unità operativa di Pistoia, dall'Ati realizzata con la Coop. Soc. S. Agostino e le altre 2 Cooperative.

I servizi realizzati vengono svolti con il sostegno economico degli Enti richiedenti o attraverso il concorso di benefattori sulla base di specifici progetti presentati.

## 5.1 Obiettivi di esercizio

La Cooperativa nell'esercizio aveva come obiettivo primario quello di consolidare le relazioni esistenti con scuole ed organizzazioni che richiedono i servizi della Cooperativa in favore dei minori frequentanti le stesse.

Nonostante il permanere dell'emergenza pandemica, la cooperativa è riuscita nell'obiettivo prefissato, riuscendo ad acquisire anche nuove commesse.

In particolare è stata curata la predisposizione di programmi specifici da proporre nei centri estivi e nei laboratori, curandone innovatività e qualità, ed è stata rafforzata l'attenzione alla rete di relazioni commerciali con altri enti che permette la richiesta dei servizi proposti.

## 5.2 Sicurezza e Privacy

I temi della sicurezza e della privacy sono costantemente presidiati sia grazie all'impiego di figure interne che esterne alla Cooperativa. Ogni anno i nuovi collaboratori della Cooperativa vengono formati su questi temi e la Cooperativa, garantisce l'aggiornamento costante di tutti i dipendenti sulla sicurezza, la prevenzione degli incendi e del primo soccorso.

## 5.3 Politiche di Impresa sociale

L'Acchiappastelle ha sempre riposto molta importanza alle proprie politiche sociali, partendo dalla condivisione, da parte degli amministratori, di tutte le scelte prese per la continuazione dell'attività.

È diritto fondamentale per tutti coloro che portano un qualsiasi interesse nei confronti della Cooperativa, essere informati ed eventualmente chiedere giustificazione delle scelte prese.

I soci della Cooperativa sono tutti in parità di condizione e riunendosi in assemblee prestabilite durante l'anno, hanno la possibilità di poter esprimere opinioni e reclami. I lavoratori, così come i volontari, sono parte integrante della gestione delle strutture, poiché vi è la convinzione che tutti debbano partecipare alla costruzione di un luogo che per loro, non è solo un “posto” di lavoro, ma anche un luogo educativo.

Ci auguriamo che la necessità stessa di redigere un bilancio sociale, possa essere un'opportunità per esprimere la chiara volontà degli amministratori di perseguire la trasparenza gestionale attraverso la consultazione dei risultati operativi. Le attività per cui utenti, famiglie, lavoratori e volontari possono essere protagonisti sono molteplici. Infatti tutti possono essere coinvolti nelle varie attività che vengono svolte durante l'anno, come ad esempio feste, saggi, recite e quant'altro. La condivisione di questo genere di attività permette a tutti coloro che lo desiderano di far parte integrante di un'entusiasmante esperienza.

# 6

## Esame della Situazione economico-finanziaria



Si rinvia al bilancio CEE, approvato unitamente a questo documento, per l'approfondimento dei dati di natura economica e finanziaria, limitandosi ad esporre le principali notizie utili alla comprensione della situazione complessiva.

## 6.1 Suddivisione dei ricavi tipici

I ricavi tipici realizzati dalla cooperativa sono rappresentati dalle quote per la realizzazione dei servizi educativi finalizzati alla copertura dei costi di gestione e sono stati di 120.000,00 euro, con un deciso incremento rispetto all'esercizio precedente.

Gli altri ricavi e proventi ammontano a 49.000euro, costituiti da somme percepite per servizi socio-educativi inerenti vari progetti.

Nella tabella che segue si evidenziano i valori degli stessi rapportati con l'esercizio precedente.

Categoria di attività	Valore	
	Esercizio Corrente	Esercizio Precedente
Ricavi per contributi costi gestione asili nido	97.000	121.810
Ricavi diversi da prestazioni di servizi socio-educativi e progetti	49.000	29.000
<b>Totale Ricavi 3.A.1</b>	<b>146.000</b>	<b>150.810</b>
Contributi Ente Cassa CRF	15.000	15.000
Contributo decreto sostegni covid	-	-
Ricavi diversi, arrotondamenti e sopravvenienze	4	9
<b>Totale Ricavi 3.A.5</b>	<b>15.004</b>	<b>15.009</b>
<b>Totale Valore della produzione</b>	<b>161.004</b>	<b>165.819</b>

## 6.2 Conto economico

Voce	Esercizio 2025	%	Esercizio 2024	%	Variaz. assolute	Variaz. %
<b>VALORE DELLA PRODUZIONE</b>	<b>161.004</b>	<b>100,00%</b>	<b>165.819</b>	<b>100,00%</b>	<b>-4.815</b>	<b>-2,90%</b>
- Consumi di materie prime	30	0,02%			30	
- Spese generali	79.365	49,29%	53.128	32,04%	26.237	49,38%
<b>VALORE AGGIUNTO</b>	<b>81.609</b>	<b>50,69%</b>	<b>112.691</b>	<b>67,96%</b>	<b>-31.082</b>	<b>-27,58%</b>
- Altri ricavi	15.004	9,32%	15.009	9,05%	-5	-0,03%
- Costo del personale	70.689	43,91%	103.257	62,27%	-32.568	-31,54%
- Accantonamenti						
<b>MARGINE OPERATIVO LORDO</b>	<b>-4.084</b>	<b>-2,54%</b>	<b>-5575</b>	<b>-3,36%</b>	<b>1.491</b>	<b>26,74%</b>
- Ammortamenti e svalutazioni	1.952	1,21%			1.952	
<b>RISULTATO OPERATIVO CARATTERISTICO (Margine Operativo Netto)</b>	<b>-6.036</b>	<b>-3,75%</b>	<b>-5.575</b>	<b>-3,36%</b>	<b>-461</b>	<b>-8,27%</b>
+ Altri ricavi	15.004	9,32%	15.009	9,05%	-5	-0,03%
- Oneri diversi di gestione	3.723	2,31%	4.471	2,70%	-748	-16,73%
<b>REDDITO ANTE GESTIONE FINANZIARIA</b>	<b>5.245</b>	<b>3,26%</b>	<b>4.963</b>	<b>2,99%</b>	<b>282</b>	<b>5,68%</b>
+ Proventi finanziari	10	0,01%	10	0,01%		
+ Utili e perdite su cambi						
<b>RISULTATO OPERATIVO (Margine Corrente ante oneri finanziari)</b>	<b>5.255</b>	<b>3,26%</b>	<b>4.973</b>	<b>3,00%</b>	<b>282</b>	<b>5,67%</b>
+ Oneri finanziari	-3.071	-1,91%	-1.745	-1,05%	-1.326	-75,99%
<b>REDDITO ANTE RETTIFICHE DI ATTIVITA' E PASSIVITA' FINANZIARIE</b>	<b>2.184</b>	<b>1,36%</b>	<b>3.228</b>	<b>1,95%</b>	<b>-1.044</b>	<b>-32,34%</b>
+ Rettifiche di valore di attività e passività finanziarie						
<b>+ Quota ex area straordinaria</b>						
<b>REDDITO ANTE IMPOSTE</b>	<b>2.184</b>	<b>1,36%</b>	<b>3.228</b>	<b>1,95%</b>	<b>-1.044</b>	<b>-32,34%</b>
- Imposte sul reddito dell'esercizio	1.360	0,84%	2.032	1,23%	-672	-33,07%
<b>REDDITO NETTO</b>	<b>824</b>	<b>0,51%</b>	<b>1.196</b>	<b>0,72%</b>	<b>-372</b>	<b>-31,10%</b>

## 6.3 Stato Patrimoniale

### Attivo

Voce	Esercizio 2025	%	Esercizio 2024	%	Variaz. assoluta	Variaz. %
<b>CAPITALE CIRCOLANTE</b>	<b>85.800</b>	<b>74,23%</b>	<b>69.982</b>	<b>76,10%</b>	<b>15.818</b>	<b>22,60%</b>
<b>Liquidità immediate</b>	<b>2.313</b>	<b>2,00%</b>	<b>2.860</b>	<b>3,11%</b>	<b>-547</b>	<b>-19,13%</b>
Disponibilità liquide	2.313	2,00%	2.860	3,11%	-547	-19,13%
<b>Liquidità differite</b>	<b>83.487</b>	<b>72,23%</b>	<b>67.122</b>	<b>72,99%</b>	<b>16.365</b>	<b>24,38%</b>
Crediti verso soci						
Crediti dell'Attivo Circolante a breve termine	59.286	51,29%	44.531	48,43%	14.755	33,13%
Crediti immobilizzati a breve termine						
Immobilizzazioni materiali destinate alla vendita						
Attività finanziarie						
Ratei e risconti attivi	24.201	20,94%	22.591	24,57%	1.610	7,13%
Rimanenze						
<b>IMMOBILIZZAZIONI</b>	<b>29.784</b>	<b>25,77%</b>	<b>21.976</b>	<b>23,90%</b>	<b>7808</b>	<b>35,53%</b>
Immobilizzazioni immateriali	7.808	6,76%			7.808	
Immobilizzazioni materiali						
Immobilizzazioni finanziarie	21.976	19,01%	21.976	23,90%		
Crediti dell'Attivo Circolante a m/l termine						
<b>TOTALE IMPIEGHI</b>	<b>115.584</b>	<b>100,00%</b>	<b>91.958</b>	<b>100,00%</b>	<b>23.626</b>	<b>25,69%</b>

## Passivo

Voce	Esercizio 2025	%	Esercizio 2024	%	Variaz. assolute	Variaz. %
<b>CAPITALE DI TERZI</b>	<b>36.507</b>	<b>31,58%</b>	<b>13.669</b>	<b>14,86%</b>	<b>22.838</b>	<b>167,08%</b>
<b>Passività correnti</b>	<b>24.418</b>	<b>21,13%</b>	<b>3.217</b>	<b>3,50%</b>	<b>21.201</b>	<b>659,03%</b>
Debiti a breve termine	20.904	18,09%	1.555	1,69%	19.349	1244,31%
Ratei e risconti passivi	3.514	3,04%	1.662	1,81%	1.852	111,43%
<b>Passività consolidate</b>	<b>12.089</b>	<b>10,46%</b>	<b>10.452</b>	<b>11,37%</b>	<b>1.637</b>	<b>15,66%</b>
Debiti a m/l termine						
Fondi per rischi e oneri						
TFR	12.089	10,46%	10.452	11,37%	1.637	15,66%
<b>CAPITALE PROPRIO</b>	<b>79.077</b>	<b>68,42%</b>	<b>78.289</b>	<b>85,14%</b>	<b>788</b>	<b>1,01%</b>
Capitale sociale	450	0,39%	450	0,49%		
Riserve	77.803	67,31%	76.643	83,35%	1.160	1,51%
Utili (perdite) portati a nuovo						
Utile (perdita) dell'esercizio	824	0,71%	1.196	1,30%	-372	-31,10%
Perdita ripianata dell'esercizio						
<b>TOTALE FONTI</b>	<b>115.584</b>	<b>100,00%</b>	<b>91.958</b>	<b>100,00%</b>	<b>23.626</b>	<b>25,69%</b>

## 6.4 Investimenti

Nel corso dell'esercizio appena concluso sono stati effettuati investimenti in immobilizzazioni immateriali per l'allestimento dei laboratori del progetto "Feel Green".

Gli investimenti immateriali sono relativi, in particolare, ai lavori di ristrutturazione ed adeguamento alle normative, dei locali nei quali vengono svolte le attività.

Gli investimenti materiali sono relativi all'acquisto di attrezzature, quali arredi scolastici, apparecchiature didattiche, attrezzature varie e accessori.



## 6.5 Finanziamenti in essere e Posizione finanziaria netta

	ESERCIZIO CORRENTE 31/08/2025	ESERCIZIO PRECEDENTE 31/08/2024	VARIAZIONE
Depositi bancari	221	675	-454
Denaro e valori in cassa	2.092	2.185	-93
<b>disponibilità liquide ed azioni proprie (LI)</b>	<b>2.313</b>	<b>2.860</b>	<b>-547</b>
debiti verso banche a breve	28.854	0	28.854
quote a breve di finanziamenti	0	0	0
<b>debiti finanziari a breve</b>	<b>28.854</b>	<b>0</b>	<b>28.854</b>
<b>posizione finanziaria netta a breve</b>	<b>-26.541</b>	<b>2.860</b>	<b>-29.401</b>
quota a lungo di finanziamenti	0	0	0
<b>Posizione finanziaria netta a lungo termine</b>	<b>0</b>	<b>0</b>	<b>0</b>
<b>Posizione finanziaria netta</b>	<b>-26.541</b>	<b>2.860</b>	<b>-29.401</b>

La variazione della posizione finanziaria netta è dovuta all'incremento dei debiti finanziari a breve che sono stati contratti nel corso dell'esercizio per far fronte a determinate spese.

## 6.6 Modalità di distribuzione della ricchezza prodotta

Gli utili conseguiti alla fine di ciascun esercizio, vengono regolarmente riportati a nuovo ed imputati alla riserva legale e ad altra riserva indivisibile, previo accantonamento e versamento della quota del 3% degli utili al fondo mutualistico per la cooperazione, così come previsto dalle normative.

La ricchezza prodotta dalla cooperativa viene redistribuita prevalentemente mediante l'erogazione delle retribuzioni ai soci lavoratori e attraverso l'utilizzo di collaborazioni con altri Enti del terzo settore che gravitano nello stesso ambito di attività.

	ESERCIZIO CORRENTE 31/08/2025	ESERCIZIO PRECEDENTE 31/08/2024	VARIAZIONE
Costo del personale	72.489	105.080	-32.591
Spese per servizi con Enti collaboratori	50.868	38.727	12.141
<b>Totale</b>	<b>123.357</b>	<b>143.807</b>	<b>-20.450</b>

## 6.7 Rischi

Gli obiettivi e le politiche della Cooperativa in materia di gestione del limitato rischio finanziario sono monitorati periodicamente. Vi precisiamo che, ai fini dell'informativa che segue, non sono stati considerati suscettibili di generare rischi finanziari i crediti vantati nei confronti delle famiglie utenti ed i debiti di natura commerciale, la totalità dei quali ha scadenza non superiore ai 18 mesi.

### Strumenti

Politiche di gestione del rischio

#### *Depositi bancari*

Non sussistono rischi

#### *Assegni*

Il rischio è limitato in quanto la maggior parte degli Enti paga tramite bonifico bancario.

#### *Denaro e valori in cassa*

Non sussistono rischi a causa della non elevata movimentazione in contanti e delle accurate procedure di controllo instaurate.

#### *Altri debiti*

Non sussistono rischi

#### *Rischio di liquidità*

Il rischio di liquidità della Cooperativa è principalmente legato alla tempistica di liquidazione dei pagamenti da parte degli enti committenti.

#### *Rischio di credito finanziario*

La Cooperativa non presenta alcuna esposizione significativa in termini di debiti di natura finanziaria e breve termine. Gli affidamenti in essere sono sufficienti a sostenere eventuale fabbisogno di circolante.

#### *Rischio di variazione di tassi di interesse.*

La Cooperativa risulta essere esposta principalmente al rischio di variazione del tasso di interesse relativo ai finanziamenti erogati a breve termine.

## 6.8 Contributi pubblici e liberalità

### 7.8.1 Contributi ricevuti dalla Pubblica Amministrazione

Come previsto dall'art. 1, comma 125 della Legge 124 del 4 agosto 2017, in ottemperanza agli obblighi di trasparenza, si riportano nella tabella che segue le sovvenzioni, i contributi o gli incarichi pubblici ricevuti dalla Pubblica Amministrazione nel periodo oggetto di questo Bilancio Sociale (1 settembre 2024 – 31 agosto 2025):

Contributi pubblici esercizio 2024-2025:

Nessun contributo

# 7 Prospettive Future



Nel corso del prossimo esercizio, la cooperativa si pone l'obiettivo di valorizzare il percorso costruito negli anni, orientando le proprie azioni al rafforzamento della qualità dei servizi educativi e alla continuità delle relazioni con il territorio. L'attenzione sarà rivolta sia al consolidamento delle attività già avviate sia alla partecipazione a iniziative e progettualità condivise, finalizzate a sostenere l'evoluzione dei servizi per l'infanzia e a rispondere in modo sempre più adeguato ai bisogni emergenti.

In un contesto sociale ed economico in continua trasformazione, *L'Acchiappastelle* intende proseguire il proprio operato con senso di responsabilità, capacità di adattamento e spirito cooperativo, facendo delle proprie dimensioni una risorsa in termini di flessibilità e prossimità. Al centro dell'azione rimangono il benessere dei bambini, il supporto alle famiglie e il contributo alla crescita della comunità di riferimento.

Il Bilancio Sociale si conferma infine come uno strumento essenziale di rendicontazione e confronto con tutti i portatori di interesse, attraverso il quale la cooperativa intende raccontare il lavoro svolto, valutare i risultati raggiunti e rinnovare il proprio impegno verso un percorso di miglioramento continuo e di rafforzamento del proprio ruolo sociale ed educativo.